RELATÓRIO ANUAL 2017

VIDA

25 anos 1992 · 2017

“25 ANOS DEPOIS, CONTINUAMOS A **PARTILHAR A VIDA COM AS PESSOAS E COM AS COMUNIDADES** TANTO EM MATUTUÍNE, NO **SUL DE MOÇAMBIQUE**, COMO EM SUZANA, SÃO DOMINGOS E, MAIS RECENTEMENTE, EM BISSAU, NA **GUINÉ-BISSAU**.”

Este ano celebramos 25 anos de VIDA!

No Verão de 1991, Maria da Luz Vasconcelos e Souza partia para Moçambique com um grupo de voluntários, para durante um mês trabalhar na Casa do Gaiato de Boane, em Moçambique. Foi o primeiro contacto com comunidades longínquas a quem a Luz percebeu que era necessário dar as “razões da sua esperança”. Em 1992, surge a VIDA – Voluntariado Internacional para o Desenvolvimento Africano.

25 anos depois, continuamos a partilhar a vida com as pessoas e com as comunidades tanto em Matutuine, no sul de Moçambique, como em Suzana, São Domingos e, mais recentemente, em Bissau, na Guiné-Bissau. É a partir de uma vida partilhada que se percebem as necessidades e que se encontram respostas.

Na Guiné-Bissau, acreditamos que é no envolvimento da comunidade e na capacitação dos agentes locais e dos serviços do Estado que pode estar o caminho para a promoção da saúde para todos. Assim, continuamos a consolidar a rede de Agentes de Saúde Comunitária em Bissau e nas regiões de Cacheu e de Biombo, em parceria com as com as Direções Regionais de Saúde, técnicos de saúde e parceiros internacionais.

Em Moçambique, o caminho faz-se lado a lado com a União de Associações Agrárias de Matutuíne. E se a união faz a força, na dispersão populacional de Matutuíne, a UAAMAT tem assumido um papel cada vez mais central no desenvolvimento da agricultura do distrito e como ator fundamental entre as comunidades e as instituições distritais e provinciais, ao promover uma abordagem coletiva para os mesmos problemas e objetivos entre as associações de camponeses, que anteriormente trabalhavam por si.

Este ano comemoramos, por isso, as conquistas do trabalho conjunto que foi alcançado até aqui, agradecendo às nossas equipas no terreno, sem as quais nada seria possível, e às comunidades e famílias que continuam a confiar em nós ano após ano.

Esperamos por mais 25!

M. Raquel Abecasis

[Presidente do Conselho de Administração]

Ativistas em Segurança Alimentar e Nutrição da UAAMAT em dia de formação
2017 © VIDA

Agentes de Saúde Comunitária da área sanituária de São Domingos, Cacheu
2017 © Fernando Mendes

MISSÃO

Viver e trabalhar com as **comunidades mais pobres**, desenvolvendo as capacidades das pessoas e o **potencial da terra onde vivem**, construindo caminhos de **esperança** solidários que libertam da pobreza.

PRINCÍPIOS

REALIDADE

Cada pessoa, cada comunidade representa uma riqueza a partir da qual se constroem caminhos de valorização que permitam adquirir consciência desse valor e da sua dignidade, favorecendo o nascimento de uma resposta pessoal e responsável.

PESSOA

O sujeito do desenvolvimento é a pessoa na sua totalidade enquanto ser único, irrepetível e irredutível.

RESPONSABILIDADE

Atuar como parte responsável na melhoria das condições de vida das pessoas e comunidades e não como mero dador de recursos.

HUMANIDADE

A competência profissional é uma primeira e fundamental necessidade, mas por si só não basta, é necessária a atenção do coração de modo que brote a riqueza de humanidade.

PERMANÊNCIA

A responsabilidade só pode ser vivida se permanecer no tempo, ou seja, se for viver com.

O QUE FIZEMOS EM 2017

MOÇAMBIQUE

Continuamos o trabalho de apoio à consolidação da primeira União de Associações Agrárias de Matutuíne (UAAMAT), com o objetivo de promover o desenvolvimento agrário do Distrito, apoiando os agricultores e suas famílias na melhoria da sua organização económica e social.

Paralelamente, temos capacitado um grupo de ativistas em Segurança Alimentar e Nutrição, pertencentes à União, às quais cabe um importante papel de sensibilização nas suas comunidades e de identificação e apoio às famílias mais vulneráveis.

MACHAMBEIROS DE MATUTUÍNE

AUMENTO DO RENDIMENTO E SEGURANÇA ALIMENTAR DAS FAMÍLIAS RURAIS VULNERÁVEIS DO DISTRITO DE MATUTUÍNE

1 DEZEMBRO 2015
31 JULHO 2018

Em implementação

LOCALIZAÇÃO

- Moçambique, Distrito de Matutuíne

ENTIDADES PROMOTORAS E FINANCIADORAS

- ONG VIDA
- ONG CESAL
- Junta de Andalucía
- Camões – Instituto da Cooperação e da Língua, I.P.

NOMES DAS INSTITUIÇÕES OU ORGANISMOS PARCEIROS

- Rede de Associações e cooperativas para o Desenvolvimento Rural de Moçambique (RADER)

APOIOS

- Centro Internacional de la Papa (CIP)
- Instituto Investigação Agrária de Moçambique (IIAM)
- Associação Nutrição e Segurança Alimentar (ANSA)

VALOR TOTAL DO PROJETO

€ 426.908

OBJETIVOS

GERAL

Melhorar as condições de vida das famílias rurais vulneráveis do distrito de Matutuíne.

ESPECÍFICO

Aumento dos rendimentos familiares e segurança alimentar das famílias rurais, organizada em associações, com especial ênfase para liderança feminina nos processos comunitários do ditrito.

RESULTADOS

- 10 dias de formação nos campos demonstrativos, com funções de viveiros e vitrine das tecnologias apropriadas às culturas instaladas, para produtores UAAMAT
- Realização da 4ª Assembleia Geral da UAAMAT
- 5 dias de formação em Nutrição e Conservação de Alimentos para as ativistas SAN da UAAMAT
- 4 dias de formação em Educação Parental para as ativistas SAN da UAAMAT com definição da estrutura do modelo de trabalho das ativistas
- 70 sessões de sensibilização dadas pelas ativistas SAN em Nutrição e Desenvolvimento da Primeira Infância a 450 famílias
- 1 formação em gestão de negócio familiar para as 22 propostas selecionadas ara a bolsa de apoio ao negócio agrícola familiar
- Início da construção da Casa Agrária de Matutuíne
- 18 encontros de trabalho e planificação da direção UAAMAT
- 6 encontros de formação em ferramentas de controlo e gestão para direção UAAMAT

GUINÉ-BISSAU

A saúde comunitária mantém-se um dos principais focos da intervenção no Setor Autónomo de Bissau e nas regiões de Cacheu e Biombo, através da operacionalização das redes de Agentes de Saúde Comunitária, e do apoio e capacitação às direções regionais de saúde.

Nas zonas rurais mais isoladas, na região de Cacheu, continua o apoio às mulheres agricultoras no ciclo produtivo das culturas hortícolas para obterem mais e melhor alimento para as suas famílias, bem como a Mutualidade de Saúde que providencia cuidados essenciais de saúde às famílias associadas.

ESTRATÉGIA PARA A ACELERAÇÃO DA REDUÇÃO DA MORTALIDADE MATERNA, NEONATAL E INFANTOJUVENIL NA GUINÉ-BISSAU – SETOR AUTÓNOMO DE BISSAU

1 JANEIRO 2016
29 FEVEREIRO 2018

Em implementação

LOCALIZAÇÃO

- Guiné-Bissau, Setor Autónomo de Bissau (SAB)

ENTIDADES PROMOTORAS E FINANCIADORAS

- ONG VIDA
- UNICEF
- Camões – Instituto da Cooperação e da Língua, I.P.
- Fundação Calouste Gulbenkian

NOMES DAS INSTITUIÇÕES OU ORGANISMOS PARCEIROS

- Ministério da Saúde Pública
- Direção Regional de Saúde do SAB
- Delegação da União Europeia
- UNICEF

VALOR TOTAL DO PROJETO

€ 1.619.786,43

OBJETIVOS

GERAL

Contribuir para a aceleração da redução das taxas de mortalidade materna, neonatal e infantojuvenil no SAB.

ESPECÍFICO

Aumentar o acesso e a utilização dos cuidados de saúde de qualidade das crianças <5 anos e grávidas do SAB.

RESULTADOS

- 1041 Agentes de Saúde Comunitária (ASC) estão em funções
- Estágio clínico dos ASC nos 10 Centros de Saúde do SAB
- Todos os Centros de Saúde realizaram a monitorização descentralizada Tanahashi
- 41% dos agregados familiares foram visitados pelos ASC
- 71% dos agregados familiares dispõem de latrinas funcionais
- 90% das crianças são completamente vacinadas até completar 1 ano
- 57% dos recém-nascidos receberam 3 visitas necessárias do ASC
- 96% dos casos de diarreia em crianças <5 anos tratados na comunidade
- 97% dos casos de pneumonia tratados na comunidade
- 1 programa radiofónico para transmissão de mensagens relativas às Práticas Familiares Essenciais (PFE)

KÓPÓTI PA CUDJI NÔ FUTURO

1 FEVEREIRO 2015
30 SETEMBRO 2018

Em implementação

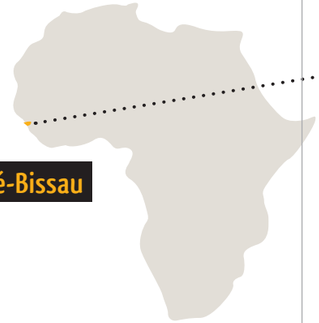

LOCALIZAÇÃO

- Guiné-Bissau, Região de Cacheu, Setor de S. Domingos

ENTIDADES PROMOTORAS E FINANCIADORAS

- ONG VIDA
- Camões – Instituto da Cooperação e da Língua, I.P.
- União Europeia

NOMES DAS INSTITUIÇÕES OU ORGANISMOS PARCEIROS

- Associação de Mulheres de Suzana (UBOMAL)
- Direção Regional de Agricultura de Cacheu
- Instituto Nacional de Pesquisa Agrária (INPA)
- Escola Superior Agrária de Ponte de Lima do Instituto Politécnico de Viana do Castelo
- NOVAFRICA

VALOR TOTAL DO PROJETO

€ 501.990,93

OBJETIVOS

GERAL

Melhorar as condições de vida das famílias das mulheres agricultoras da Região de Cacheu, promovendo o aumento do rendimento familiar, a diminuição da insegurança alimentar e o emprego jovem.

ESPECÍFICO

- Aumentar a produção e consumo de produtos hortícolas e de arroz nas áreas de Suzana e Varela;
- Melhorar a rede comercial de produtos hortículas na região, de forma a aumentar o rendimento das agricultoras;
- Capacitar quadros técnicos agrícolas e promover uma rede de I&D (Investigação e Desenvolvimento) agrícola.

RESULTADOS

- 2º curso de capacitação das dinamizadoras agrícolas rurais
- Instalação de campos de ensaio de arroz nas 6 aldeias beneficiárias
- 2 formações do 1º módulo em Associativismo para agricultoras das 6 aldeias e UBOMAL
- 1 formação do 2º módulo de Associativismo e gestão de bens comuns para a UBOMAL para a conceção do modelo da Casa Agrícola de Suzana
- 1 formação do 2º módulo de Associativismo para as agricultoras
- 1 workshop de Nutrição e Alimentação
- Formação em técnicas de proteção e melhoramento dos solos
- Encontros mensais com as agricultoras para seguimento produção e escoamento dos produtos agrícolas
- Construção de poço e apoio na vedação de uma nova horta comunitária para as associadas da UBOMAL
- Visita de intercâmbio à Associação de Agricultores de Có
- Início da conceção do armazém na aldeia de Elía
- Instalação do sistema de irrigação do Campo Horta-Escola, sementeira e transplantação de culturas de ensaios

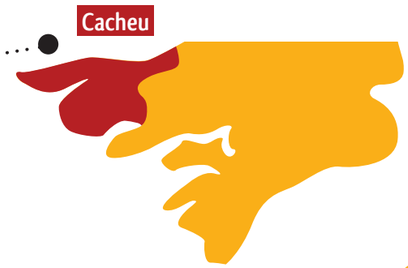

REFORÇO DAS ESTRUTURAS DE SAÚDE DE INICIATIVA COMUNITÁRIA NA REGIÃO DE CACHEU MUTUALIDADE DE SAÚDE E CENTRO COMUNITÁRIO DE SAÚDE MATERNO-INFANTIL DE SÃO DOMINGOS

1 JANEIRO 2017
28 FEVEREIRO 2019

Iniciado

LOCALIZAÇÃO

- Guiné-Bissau, Região de Cacheu, Setor de São Domingos

ENTIDADES PROMOTORAS E FINANCIADORAS

- ONG VIDA
- Camões – Instituto da Cooperação e da Língua, I.P.
- Fundação Calouste Gulbenkian

NOMES DAS INSTITUIÇÕES OU ORGANISMOS PARCEIROS

- Direção Regional de Saúde de Cacheu
- Casa das Mães de S. Domingos, Suzana e Varela
- Centro Comunitário de Saúde Materno-infantil de S. Domingos
- Associação de Mulheres de S. Domingos, Associação de Mulheres de Varela e Associação de Mulheres de Suzana

VALOR TOTAL DO PROJETO

€ 320.868,56

OBJETIVOS

GERAL

Contribuir para a redução da taxa de mortalidade materno-infantil nas Áreas Sanitárias de São Domingos, Suzana e Varela.

ESPECÍFICO

- Reforçar o sistema da mutualidade de saúde nas áreas sanitárias de Suzana e Varela;
- Melhorar o sistema de gestão do Centro Comunitário de Saúde Materno-infantil de São Domingos - CCSMISD (Centro e Farmácia Comunitária);
- Melhorar a qualidade da implementação do Pacote Mínimo de Atividades (PMA) em Estratégia Fixa (EF) e Estratégia Avançada (EA) dirigido às crianças <5 anos, mulheres em idade fértil e grávidas do CCSMISD.

RESULTADOS

- 1 encontro geral entre membros dos comités de gestão das 9 tabancas para a fusão da mutualidade numa só entidade
- 70 visitas/reuniões de acompanhamento aos comités de gestão da mutualidade
- Implementação de procedimentos de gestão administrativa e financeira no CCSMI e na Farmácia Comunitária
- 3 ateliers para a revisão e atualização do protocolo de cogestão do CCSMISD e Farmácia Comunitária
- 2 encontros de nutrição para técnicos de saúde
- Criação de livro de monitorização para recolha e tratamento de dados da EA para seguimento da qualidade
- Apoio à planificação e implementação em EF e EA do PMA no Centro dirigido às crianças < 5 anos e grávidas
- Reabilitação do CCSMISD e da Farmácia com aquisição de materiais e reparações
- 12 sessões de sensibilização sobre nutrição para mães e famílias que recorrem ao CCSMISD
- 3 ações de formação/reciclagem aos ASC da Área Sanitária de S. Domingos
- 2 ações de sensibilização em saúde oral e tratamentos dentários à população de Suzana e Varela numa parceria pontual com ONG Mundo a Sorrir

TABANKA KU SAUDI

1 SETEMBRO 2013
31 MARÇO 2017

Projeto concluído

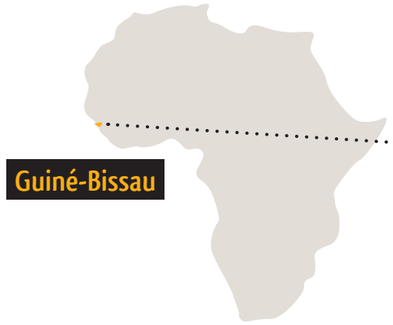

OBJETIVOS

GERAL

Contribuir para a implementação acelerada do plano operacional (POPEN) para intensificar as intervenções de alto impacto na redução da mortalidade materna e nas crianças <5 anos na Guiné-Bissau.

ESPECÍFICO

Aumentar o acesso e a utilização dos cuidados de saúde materno-infanto-juvenil a cerca de 208.698 habitantes da Região de Cacheu e 86.629 habitantes da Região de Biombo.

LOCALIZAÇÃO

- Guiné-Bissau, Regiões de Cacheu e Biombo

ENTIDADES PROMOTORAS E FINANCIADORAS

- ONG VIDA
- UNICEF
- Camões – Instituto da Cooperação e da Língua, I.P.
- Fundação Calouste Gulbenkian

NOMES DAS INSTITUIÇÕES OU ORGANISMOS PARCEIROS

- Direção Regional de Saúde de Cacheu
- Direção Regional de Saúde de Biombo
- UNICEF
- Programa Integrado para a Redução da Mortalidade Materna e Infantil (PIMI)

VALOR TOTAL DO PROJETO

€ 1.192.068, 00

RESULTADOS

- 89% dos agregados familiares em Cacheu e 95% em Biombo foram visitados pelos Agentes de Saúde Comunitária durante o período
- 100% das Práticas Familiares Essenciais foram promovidas
- 8% das crianças em Cacheu e 101% em Biombo dos 6 aos 59 meses recebem suplemento de vitamina A a cada 6 meses
- 80% (Cacheu) e 86% (Biombo) dos casos de diarreia de crianças menores de 5 anos foram tratados
- 85% das crianças em Cacheu e Biombo são corretamente e completamente vacinadas até completar 1 ano
- 97% dos casos de paludismo simples em Cacheu e 96% em Biombo em crianças menores de 5 anos foram tratados
- 94% dos casos pneumonia em crianças <5 anos foram tratados
- 73% dos recém-nascidos em Cacheu e 94% em Biombo recebem todos os cuidados necessários
- Todas as Áreas Sanitárias em Cacheu e em Biombo têm o microplano atualizado anualmente
- Todos os Agentes de Saúde Comunitária (ASC) de Cacheu e de Biombo estão formados para a prevenção de doenças de potencial epidémico
- 81% dos agregados familiares em Cacheu e 71% em Biombo dispõem de latrinas funcionais

Agentes de Saúde Comunitária formados:
534 em Cacheu
364 em Biombo

TABANKA KU SAUDI II

1 AGOSTO 2017
31 DEZEMBRO 2019

Iniciado

Devido a um interregno no Programa Integrado para a Redução da Mortalidade Materno-Infantil na Guiné-Bissau (PIMI) da União Europeia, este projeto iniciou meses mais tarde na sequência do anterior projeto *Tabanka Ku Saudi*, mas agora no âmbito do PIMI II.

Dado o atraso do cofinanciamento e do respetivo procolo com o cofinanciador, a contratação de recursos humanos estendeu-se pelo mês de dezembro, tendo as atividades dos ASC junto das famílias, com supervisão dos SOT, sido apenas iniciadas nesse mês.

RESULTADOS

- Formação para os Supervisores Operacionais de Terreno (SOT) de Cacheu e de Biombo em Atenção Integrada em Doenças de Infância ao nível comunitário
- Formação de Agentes de Saúde Comunitária em Cacheu e Biombo em Atenção Integrada às Doenças de Infância ao nível comunitário
- Todas as Áreas Sanitárias de Cacheu e de Biombo têm o microplano atualizado
- 97% dos agregados familiares em Cacheu e 96% em Biombo foram visitados pelos Agentes de Saúde Comunitária (ASC)
- 54% dos agregados familiares em Cacheu e 40% em Biombo dispõem de latrinas funcionais
- 95% dos casos de diarreia simples em Cacheu e 92% em Biombo em crianças menores de 5 anos foram tratados
- 68% dos casos de pneumonia simples em Cacheu e 99% em Biombo em crianças menores de 5 anos foram tratados
- 90% das crianças em Cacheu e 83% em Biombo foram corretamente e completamente vacinadas até completar 1 ano

OBJETIVOS

GERAL

Contribuir para a implementação acelerada do plano operacional (POPEN) para intensificar as intervenções de alto impacto na redução da mortalidade materna e nas crianças <5 anos na Guiné-Bissau.

ESPECÍFICO

Aumentar o acesso e a utilização dos cuidados de saúde materno-infanto-juvenil a cerca de 208.698 habitantes da Região de Cacheu e 86.629 habitantes da Região de Biombo.

LOCALIZAÇÃO

- Guiné-Bissau, Regiões de Cacheu e Biombo

ENTIDADES PROMOTORAS E FINANCIADORAS

- ONG VIDA
- UNICEF
- Camões – Instituto da Cooperação e da Língua, I.P.

NOMES DAS INSTITUIÇÕES OU ORGANISMOS PARCEIROS

- Direção Regional de Saúde de Cacheu
- Direção Regional de Saúde de Biombo
- UNICEF
- Programa Integrado para a Redução da Mortalidade Materna e Infantil (PIMI II)

VALOR TOTAL DO PROJETO

€ 1.054.395, 54

CONFERÊNCIA

A SAÚDE COMUNITÁRIA NA ACELERAÇÃO DA REDUÇÃO DA MORTALIDADE MATERNO-INFANTIL

11 DEZEMBRO 2017
FUNDAÇÃO CALOUSTE GULBENKIAN, LISBOA

PORTUGAL

Em parceria com o centro **NOVAFRICA**, juntámos académicos e profissionais das áreas de Saúde e Economia para discutir o tema da Saúde Comunitária, o seu impacto nos indicadores de mortalidade materna e infantil e a sua importância para o envolvimento ativo de toda a comunidade na promoção da saúde.

Conferência realizada no âmbito do projeto ***Estratégia para a aceleração da redução da mortalidade materna, neonatal e infantojuvenil na Guiné-Bissau - Setor Autónomo de Bissau***, cofinanciado por UNICEF, Camões I.P. e Fundação Calouste Gulbenkian

ALMOÇO

COMEMORAÇÃO DOS 25 ANOS

Comemorámos os nossos 25 anos de Vida num almoço onde reunimos a nossa equipa, ex-colaboradores, parceiros e amigos que têm feito parte desta caminhada!

Por ocasião dos 25 anos, **renovámos o nosso site** com o apoio do parceiro Oficina do Site. Muito agradecemos a dedicação e disponibilidade!

Visite-nos em

WWW.VIDA.ORG.PT

oficina do site NEW MEDIA

EXPOSIÇÃO

FOTOGRAFAR É DAR VIDA

As fotografias do grupo de 28 mulheres guineenses de etnia felupe (no âmbito do projeto *Anhacanau Adjanhau*) ocuparam as colinas de Sant'Ana, em Lisboa, com o Festival Todos e a galeria Geraldes da Silva, no Porto.

PARCERIAS E REDE DE AÇÃO

Os parceiros que mantemos nos países em que trabalhamos são fundamentais para realizar um trabalho melhor, mais próximo e mais integrado nas respetivas comunidades. 2017 foi um ano de continuidade e reforço nos vínculos das nossas parcerias, que incluem autoridades locais e organismos públicos, institutos de investigação nacionais e internacionais, fundações, associações e empresas.

A todos gostaríamos de agradecer a participação nos diversos projetos e referir a importância de cada contributo prestado às famílias e comunidades com quem a VIDA trabalha:

- ANSA - Associação Nutrição e Segurança Alimentar, Moçambique
- Associação de Mulheres de São Domingos - Embuerer
- Associação de Mulheres de Suzana - UBOMAL
- Associação de Mulheres de Varela
- Associação Pfukani Djabula
- Camões - Instituto da Cooperação e da Língua, I.P.
- Centro Internacional de La Papa (CIP)
- Direção Regional de Saúde de Cacheu
- Direção Regional de Saúde de Biombo
- Direção Regional de Saúde do Setor Autónomo de Bissau
- Escola Superior Agrária de Ponte de Lima - Instituto Politécnico de Viana do Castelo
- Fundação Calouste Gulbenkian
- Instituto de Investigação Agrária de Moçambique (IIAM)
- NOVAAFRICA – Nova School of Business and Economics (Universidade Nova de Lisboa)
- PATH
- Serviços Distritais de Atividades Económicas de Matutuíne
- Serviços Distritais de Saúde Mulher e Ação Social de Matutuíne
- União de Associação Agrárias de Matutuine (UAAMAT)
- United Nations Children's Fund (UNICEF)

RESULTADOS FINANCEIROS EM 2017

ORIGEM DOS FUNDOS RECEBIDOS

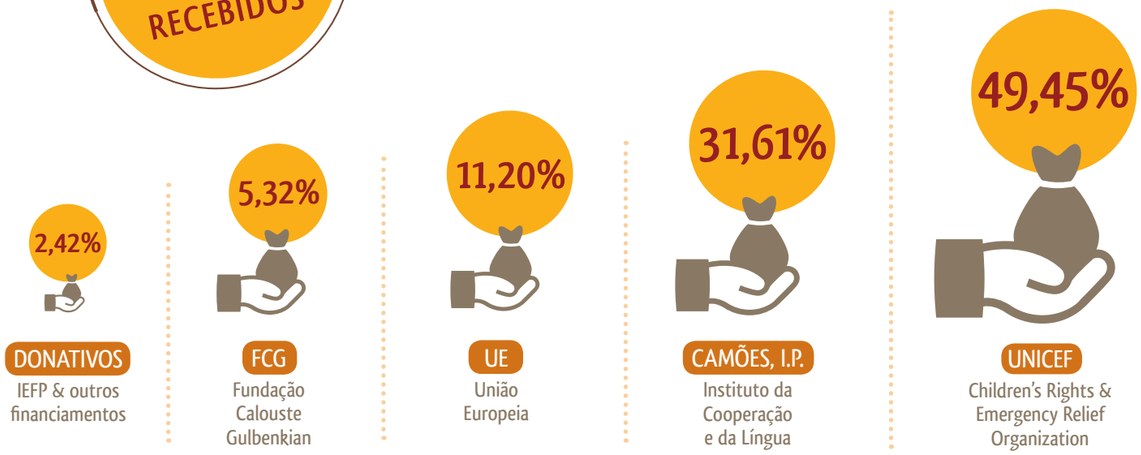

BALANÇO 2017

ATIVO

ATIVO NÃO CORRENTE	
Ativos fixos tangíveis	4 025,87
Outros Ativos financeiros	144,16
	4 170,03

ATIVO CORRENTE	
Estado e outros entes públicos	-
Outras contas a receber	3 082,00
Diferimentos	1 400,00
Caixa e depósitos bancários	760 938,83
	765 420,83

TOTAL DO ATIVO
769 590,86

FUNDO SOCIAL E PASSIVO

FUNDO SOCIAL	
Resultados transitados	286 074,36
Outras variações fundos patrimoniais (doações)	4 025,87
Resultado líquido do período	4 680,41

PASSIVO CORRENTE	
Fornecedores	-
Estado e outros entes públicos	1 319,69
Financiamentos obtidos	-
Outras contas a pagar	67 921,27
Outros passivos financeiros	-
Diferimentos	405 569,26

TOTAL DO FUNDO SOCIAL
294 780,64

+

TOTAL DO PASSIVO
474 810,22

TOTAL DO FUNDO SOCIAL E DO PASSIVO
769 590,86

DEMONSTRAÇÃO DE RESULTADOS 2017

RENDIMENTOS E GASTOS

RENDIMENTOS E GASTOS	
Subsídios atribuídos aos projetos	969 313,45
Fornecimentos e serviços externos	-910 819,47
Gastos com o pessoal	-65 882,14
Outros rendimentos e ganhos	15 379,78
Outros gastos e perdas	-3 365,60

RESULTADOS ANTES DE DEPRECIAÇÕES, GASTOS DE FINANCIAMENTO E IMPOSTOS	4 626,02
Gastos / reversões de depreciação e de amortização	-
Imparidade de ativo / amortizáveis (perdas / reversões)	-

RESULTADOS OPERACIONAL (ANTES DE FINANCIAMENTO E IMPOSTOS)	4 626,02
Juros e rendimentos similares obtidos	54,39
Juros e gastos similares suportados	-

RESULTADOS OPERACIONAL ANTES DE IMPOSTOS	4 680,41
Imposto sobre o rendimento	0, 00

RESULTADO LÍQUIDO DO PERÍODO
4 680,41

VIDA

ONGD de Utilidade Pública

MNE nº8296/98

Rua Nova do Almada, 59, 4º andar

1200-288 Lisboa - Portugal

Tel: (+351) 213 433 022

Email: vida@vida.org.pt

www.vida.org.pt